

**INFORME TRIMESTRAL DE GESTIÓN – PLAN DE ACCIÓN
A 30 DE JUNIO DE 2014**



**UNIDAD
DE RESTITUCIÓN
DE TIERRAS**

Bogotá, julio de 2014



UNIDAD ADMINISTRATIVA ESPECIAL DE GESTIÓN DE RESTITUCIÓN DE TIERRAS DESPOJADAS

ELABORADO POR: OFICINA ASESORA DE PLANEACIÓN

INFORME TRIMESTRAL DE GESTIÓN – PLAN DE ACCIÓN

TABLA DE CONTENIDO

INTRODUCCIÓN	4
1. OBJETIVO	4
2. ALCANCE	4
3. MARCO NORMATIVO APLICABLE.....	4
4. SOBRE LA GESTIÓN MISIONAL Y DE GOBIERNO	4
a. Condiciones de seguridad y procesos de macro y micro focalización	4
b. Recepción de solicitudes	6
c. Avances en la etapa administrativa	7
Formación a víctimas, organizaciones y funcionarios	7
Análisis de contexto de solicitudes.....	7
Verificación de información predial y áreas geográficas	8
d. Decisión sobre la inscripción en el RTDAF.....	8
e. Avances en restitución para grupos étnicos.....	8
Difusión, socialización y capacitación de los Decretos Ley.....	9
Estrategia de comunicaciones	9
Estudios preliminares.....	10
Caracterizaciones y afectaciones territoriales	10
Presentación de medidas cautelares	10
f. Avances en la etapa judicial	11
Actos administrativos en el proceso de RTDAF.....	11
g. Avances en la etapa post-fallo.....	12
Compensaciones	12
Alivio de pasivos	12
Administración de proyectos productivos agroindustriales	13
Gestión de vivienda.....	13
Gestión de proyectos productivos.....	14
5. TRANSPARENCIA, PARTICIPACIÓN Y SERVICIO AL CIUDADANO	14
Plan anticorrupción y de atención al ciudadano	14
Rendición de cuentas	15
Servicio al ciudadano	15
6. GESTIÓN DEL TALENTO HUMANO	16
Capacitación.....	16
Bienestar e incentivos	16
7. EFICIENCIA ADMINISTRATIVA.....	17
Gestión de la calidad	17
Gestión de tecnologías de información	17
Gestión documental.....	18
8. GESTIÓN FINANCIERA.....	19
Programación y ejecución presupuestal	19
Programa anual mensualizado de caja – PAC	19
Formulación y seguimiento a proyectos de inversión.....	19
Plan anual de adquisiciones - PAA.....	20
9. SOPORTES TRANSVERSALES	20
Modelo estándar de control interno – MECI	20
Sistema de seguimiento a metas de gobierno	21



UNIDAD ADMINISTRATIVA ESPECIAL DE GESTIÓN DE RESTITUCIÓN DE TIERRAS DESPOJADAS

ELABORADO POR: OFICINA ASESORA DE PLANEACIÓN

INFORME TRIMESTRAL DE GESTIÓN – PLAN DE ACCIÓN

Estrategia de Gobierno en Línea.....	21
CONCLUSIONES	22
ANEXOS.....	23

LISTA DE GRÁFICOS

Gráfico 1. Mapa de microfocalizaciones.....	5
Gráfico 2. Mapa de intervención territorial por microzonas y solicitudes de inscripción.....	6
Gráfico 3. Histórico de reportes de solicitudes inscritas, no inscritas y en estudio	8
Gráfico 4. Reporte requerimientos de atención.....	15

LISTA DE TABLAS

Tabla 1. Cantidad de Comités Operativos Locales de Restitución realizados.....	23
Tabla 2. Comportamiento de las solicitudes de inscripción y de restitución	23
Tabla 3. Participantes en actividades de socialización, capacitación y otros eventos realizados	24
Tabla 4. Comunidades indígenas caracterizadas	25
Tabla 5. Consejos comunitarios caracterizados.....	26
Tabla 6. Hectáreas protegidas mediante medidas cautelares	26
Tabla 7. Comunidades o resguardos con solicitud de restitución	27
Tabla 8. Cantidad de sentencias que ordenan compensación y cumplimiento de las mismas	27
Tabla 9. Número de personas postuladas a subsidio de vivienda	28
Tabla 10. Familias atendidas en proyectos productivos.....	29
Tabla 11. Ejecución presupuestal UAEGRTD	30
Tabla 12. Ejecución anual del PAC	30
Tabla 13. Ejecución presupuesto de inversión por proyectos UAEGRTD	31
Tabla 14. Metas SPI - Implementación programa de restitución de tierras rurales	32
Tabla 15. Metas SPI – Implementación programa proyectos productivos.....	33
Tabla 16. Metas SISMEG – Mejorar la capacidad para generar ingresos por parte de la población rural	33





UNIDAD ADMINISTRATIVA ESPECIAL DE GESTIÓN DE RESTITUCIÓN DE TIERRAS DESPOJADAS

ELABORADO POR: OFICINA ASESORA DE PLANEACIÓN

INFORME TRIMESTRAL DE GESTIÓN – PLAN DE ACCIÓN

INTRODUCCIÓN

El presente informe da cuenta de los avances en la gestión de la Unidad Administrativa Especial de Gestión y Restitución de Tierras Despojadas (en adelante la Unidad) durante el segundo trimestre del año 2014, en el marco de la política de restitución de tierras.

La estructura del informe se basa en el “Modelo Integrado de Planeación y Gestión” que busca rendir cuentas de cinco (5) aspectos del desarrollo administrativo, como son:

- Gestión misional y de gobierno
- Transparencia, participación y servicio al ciudadano
- Gestión del talento humano
- Eficiencia administrativa
- Gestión financiera

1. OBJETIVO

Presentar los logros y avances de la Unidad entre abril y junio de 2014, dentro del desarrollo de la política de restitución de tierras como medida preferente de reparación integral a víctimas del conflicto armado. El aspecto esencial que le corresponde a la Unidad es la administración del Registro de Tierras Despojadas y Abandonadas Forzosamente – RTDAF, el procedimiento de documentación del despojo y la formulación de las solicitudes de restitución.

2. ALCANCE

Se presentan los principales resultados obtenidos en la recepción de solicitudes, desarrollo de la etapa administrativa, procesos de restitución para grupos étnicos, desarrollo de la etapa judicial y seguimiento post-fallo.

3. MARCO NORMATIVO APLICABLE

Decreto 2482 de 2012, el cual presenta el Modelo Integrado de Planeación y Gestión.

4. SOBRE LA GESTIÓN MISIONAL Y DE GOBIERNO

a. Condiciones de seguridad y procesos de macro y micro focalización

Una variable relevante para garantizar la sostenibilidad del proceso de restitución es la seguridad. Es así que la existencia de garantías de seguridad debe permitir no sólo adelantar la implementación del registro de tierras despojadas, sino llevar a cabo cada una de las fases del proceso administrativo tendientes a lograr la restitución jurídica y material de las tierras, y el retorno voluntario de las familias beneficiadas.

Por esta razón el Ministerio de Defensa Nacional¹ estableció el Centro Integrado de Inteligencia para la Restitución de Tierras (CI2RT), responsable de proveer dos insumos para el trabajo de la Unidad: el de seguridad y

¹, Directiva Ministerial 03 de 2012





UNIDAD ADMINISTRATIVA ESPECIAL DE GESTIÓN DE RESTITUCIÓN DE TIERRAS DESPOJADAS

ELABORADO POR: OFICINA ASESORA DE PLANEACIÓN

INFORME TRIMESTRAL DE GESTIÓN – PLAN DE ACCIÓN

el de análisis de riesgos. Esta Directiva también estableció los Comités Operativos Locales de Restitución de Tierras (COLR), cuyo propósito consiste en servir de instancia de coordinación operacional para la articulación, implementación, planeación, ejecución y seguimiento al proceso de registro de tierras. En la Tabla 1 Cantidad de Comités Operativos Locales de Restitución realizados se presenta la participación que ha tenido la Unidad en los 276 comités realizados en 17 departamentos durante estos años.

La macro focalización², o primera instancia de proceso de focalización, se define como un proceso administrativo de coordinación interinstitucional de focalización de unas macro zonas en las cuales se podrá implementar el RTDAF. Esta decisión se toma en el Consejo de Seguridad Nacional, a partir de la identificación de las condiciones de seguridad y la identificación de riesgos dentro de las respectivas áreas geográficas.

La micro focalización³ se hace al interior de las zonas macro y es adelantada por la Unidad, con fundamento en la información suministrada por el Ministerio de Defensa Nacional. Como resultado de la aplicación de estos procesos se tienen, para el segundo trimestre de 2014, 14 macro regiones en 16 departamentos y 213 microzonas focalizadas en 117 municipios, las cuales se muestran a continuación.

Gráfico 1. Mapa de microfocalizaciones



Fuente: Subdirección General - Dirección Catastral y de Análisis Territorial
Oficina de Tecnologías de la Información
Fecha de corte: 09 de julio de 2014

² Decreto 4829 de 2011. Artículos 4 al 6

³ Decreto 4829 de 2011. Artículos 4 al 6, y Decreto 0599 de 2012



UNIDAD ADMINISTRATIVA ESPECIAL DE GESTIÓN DE RESTITUCIÓN DE TIERRAS DESPOJADAS

ELABORADO POR: OFICINA ASESORA DE PLANEACIÓN

INFORME TRIMESTRAL DE GESTIÓN – PLAN DE ACCIÓN

b. Recepción de solicitudes

A 30 de junio de 2014 la URT ha recibido 64.815 solicitudes de inscripción al RTDAF que corresponden a 52.701 predios y a 43.922 personas que solicitan un área reclamada de 3.702.778 has.

Es importante resaltar que el área hace referencia a las hectáreas declaradas por los solicitantes. En algunos casos pueden estar repetidas (se presentan varias reclamaciones sobre el mismo predio), en otros no reportan extensión del predio, y en otros la cifra que declaran no corresponde con la extensión real del terreno.

El ingreso de estas solicitudes al registro se implementa de manera gradual y progresiva atendiendo criterios de seguridad, densidad histórica del despojo y condiciones para el retorno que son priorizadas por el Gobierno a través de la micro focalización de zonas. La distribución de las solicitudes en las etapas de este proceso se observa en el siguiente gráfico:

Gráfico 2. Mapa de intervención territorial por microzonas y solicitudes de inscripción

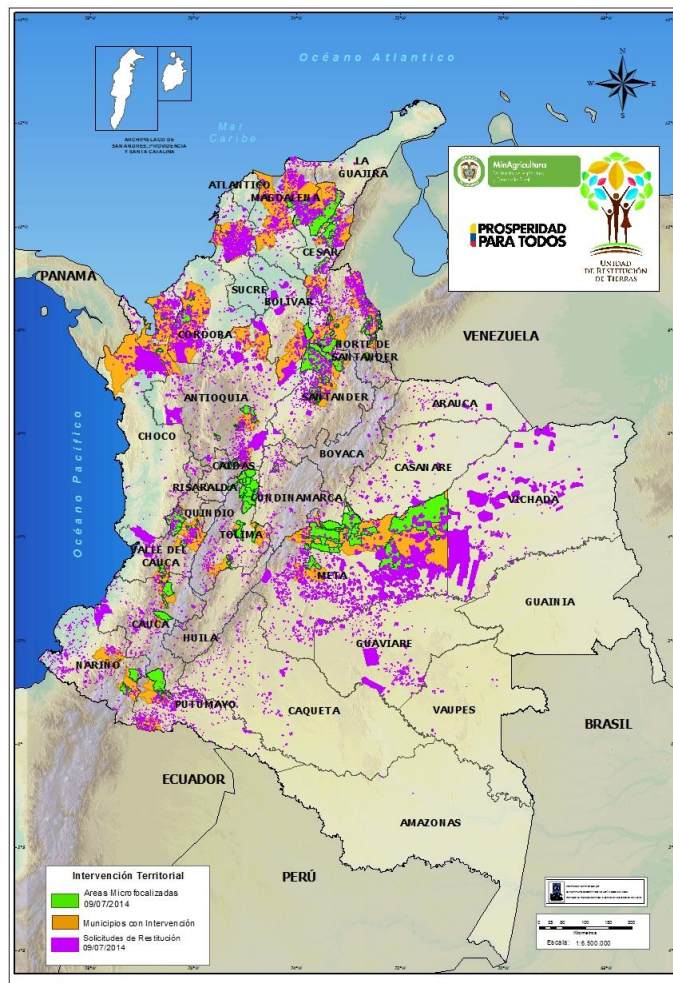

Fuente: Subdirección General - Dirección Catastral y de Análisis Territorial
Oficina de Tecnologías de la Información
Fecha de corte: 09 de julio de 2014



UNIDAD ADMINISTRATIVA ESPECIAL DE GESTIÓN DE RESTITUCIÓN DE TIERRAS DESPOJADAS

ELABORADO POR: OFICINA ASESORA DE PLANEACIÓN

INFORME TRIMESTRAL DE GESTIÓN – PLAN DE ACCIÓN

Como se observa, de las 64.815 solicitudes para ingreso, 56.218 se encuentran en zonas macrofocalizadas, correspondientes al 86.7% y de estas 22.469 se encuentran ubicadas en zonas microfocalizadas, representando el 34.6% del total de solicitudes.

c. Avances en la etapa administrativa

A partir de la información suministrada en las solicitudes de inscripción de los predios objeto de restitución se construye un expediente de restitución que contiene pruebas, reconstrucción de hechos, modo de despojo, tiempo, lugar, entre otros datos⁴.

Formación a víctimas, organizaciones y funcionarios

Con el fin de propiciar la participación de las víctimas y campesinos en el proceso de restitución y mejorar la atención que ofrecen los funcionarios, se realizan jornadas de capacitación, divulgación y formación enmarcadas dentro de la propuesta de “Acción sin daño como aporte a la construcción de la paz”, en la cual se identifica que “(...) las acciones en busca del desarrollo, la asistencia humanitaria y la construcción de paz no provoquen impactos contrarios a los deseados (...)”⁵.

Para ello se han realizado las siguientes actividades:

- Diseño de instrumentos de socialización de la Ley 1448, como por ejemplo una cartilla dirigida a funcionarios del Ministerio Público sobre la Ley, sus roles y competencias.
- Diseño de un módulo virtual de capacitación para funcionarios de la Unidad con enfoque diferencial en género e infancia.
- Realización de 216 eventos de socialización y capacitación de las “Guías de capacitación y formación para víctimas” en las Oficinas Territoriales, logrando una participación de 7.255 personas.
- Socialización sobre el proceso de restitución de tierras y sus precisiones de aplicabilidad del enfoque diferencial y las acciones derivadas del fallo judicial a funcionarios de SDG (Social Development Group).
- Capacitación a funcionarios de la rama judicial en la territorial Antioquia.
- Realización del foro “Las mujeres en la post-restitución: Un proceso sostenible”.

Análisis de contexto de solicitudes

Luego de que las solicitudes están incluidas en zonas micro se procede a realizar un análisis de contexto. Esta actividad se realiza en dos espacios: el primero es la elaboración de análisis de casos estratégicos y el segundo es el acompañamiento a las Direcciones Territoriales en la elaboración de los mismos.

Para el segundo trimestre de este año un alto porcentaje de las microfocalizaciones existentes ya cuentan con informe de contexto, así que se ha ido trabajando en los casos que requieren como fuente de información el proceso de “Justicia y Paz”. También se está haciendo énfasis en los aportes de los contextos realizados por las oficinas territoriales, se han fortalecido las relaciones para la asesoría de los casos y de los lineamientos, incluido

⁴ Decreto 4829 de 2011. Artículo 8

⁵ (UNAL, 2011:6)



UNIDAD ADMINISTRATIVA ESPECIAL DE GESTIÓN DE RESTITUCIÓN DE TIERRAS DESPOJADAS

ELABORADO POR: OFICINA ASESORA DE PLANEACIÓN

INFORME TRIMESTRAL DE GESTIÓN – PLAN DE ACCIÓN

el diseño de un sitio donde las territoriales puedan consultar información necesaria para la elaboración de contextos. A la fecha se han entregado 2 documentos de análisis de contexto: El Totumo (Urabá) y El Guamito (Bolívar).

Verificación de información predial y áreas geográficas

En el ámbito de análisis catastral y de los informes técnicos prediales que sirven de sustento para las solicitudes, la Unidad ha apoyado en:

- Realizar el seguimiento de 5.627 polígonos consolidados de solicitudes, de los cuales 1.444 solicitudes están incluidas en el RTDAF, 2.944 están en demanda y 950 tienen sentencia. Están pendiente de reporte 289 solicitudes.
- Apoyo y asistencia en la realización de 47 avalúos de procesos judiciales a solicitud de los jueces y 33 avalúos solicitados en el marco del Convenio Interadministrativo 732 de 2014 entre el IGAC y la URT a solicitud del Grupo Fondo, de estos se cuentan 25 revisados y aprobados y 8 en etapa de elaboración.
- Aporte del componente geográfico a cada una de las solicitudes recibidas en la Unidad por otras entidades (Ecopetrol, Fiscalía, juzgados municipales, consorcios) o particulares, donde se verifica la existencia de solicitudes sobre el predio o área de terreno.

d. Decisión sobre la inscripción en el RTDAF

Una vez se ha establecido el inicio de estudio de las solicitudes, y se ha realizado la verificación de la información del predio y los antecedentes del despojo, se decide la inclusión o no en el registro, arrojando como resultado que, de las solicitudes a las que se ha iniciado estudio 6.860 han cumplido con los requisitos para ingresar al RTDAF de las 22.469 solicitudes aptas por estar en zonas microfocalizadas, las cuales corresponden al 30,5%.

Gráfico 3. Histórico de reportes de solicitudes inscritas, no inscritas y en estudio

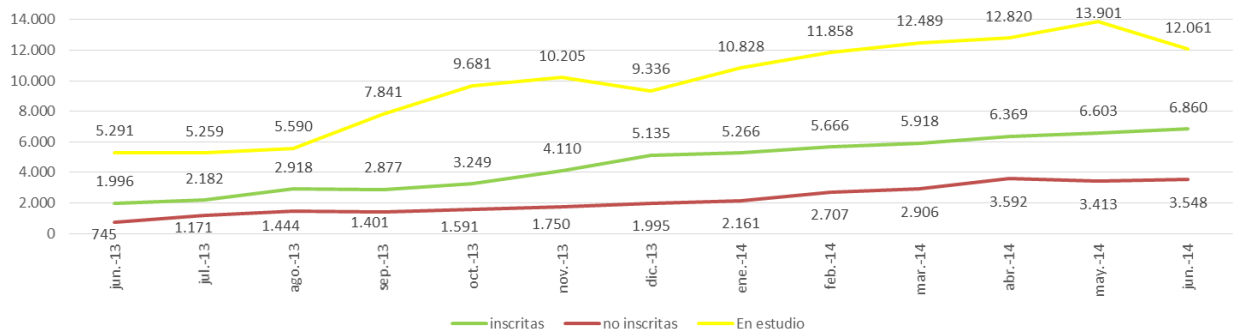

Fuente: Oficina de Tecnologías de la información

Fecha de corte: 30 de junio de 2014

Es importante destacar que sobre estas decisiones procede el recurso de reposición y que cuando la Unidad advierte posibles irregularidades o actividades fraudulentas se informa a las autoridades competentes.

e. Avances en restitución para grupos étnicos

El trabajo con comunidades indígenas y comunidades negras (afrocolombianas, raizales y palenqueras) es diferente al trabajo caso a caso para campesinos y ciudadanos en general bajo la Ley 1448. Este trabajo con



MinAgricultura
Ministerio de Agricultura
y Desarrollo Rural

PROSPERIDAD
PARA TODOS



UNIDAD ADMINISTRATIVA ESPECIAL DE GESTIÓN DE RESTITUCIÓN DE TIERRAS DESPOJADAS

ELABORADO POR: OFICINA ASESORA DE PLANEACIÓN

INFORME TRIMESTRAL DE GESTIÓN – PLAN DE ACCIÓN

comunidades es mucho más pausado y depende de muchas concertaciones al interior de las comunidades para evitar que los procesos de restitución terminen fragmentando la vida a su interior o generen disputas individuales o familiares.

Difusión, socialización y capacitación de los Decretos Ley

Teniendo en cuenta que las comunidades étnicas aún no están muy familiarizadas con el tema y, por ende, la información sobre casos y afectaciones territoriales es muy limitada, se está implementando la estrategia de divulgación de la política pública de restitución de derechos territoriales orientada hacia la difusión, socialización y capacitación de líderes y lideresas como multiplicadores de la política y a funcionarios como implementadores de la misma y del enfoque diferencial en la atención a grupos étnicos. En ese sentido La DAE continúa avanzando en la implementación de la estrategia de divulgación de la política pública de Restitución de Derechos Territoriales dirigida a comunidades étnicas y a funcionarios públicos.

En general, los objetivos de los eventos de socialización han estado dirigidos a lo siguiente:

- Presentar la política de Restitución de derechos territoriales por parte de las DAE - URT.
- Socializar el protocolo de restitución de tierras siguiendo los lineamientos de los Decretos – Ley 4633 y 4635 de 2011.
- Hacer conocer y evaluar los canales de interlocución y participación de los Consejos Comunitarios y de las organizaciones y autoridades indígenas.
- Analizar los criterios de focalización y la selección de futuros casos.
- Iniciar el proceso de Estudio Preliminar de los casos.

Durante su aplicación se ha logrado generar espacios y encuentros de diálogo junto a 2.638 líderes y autoridades étnicas a lo largo del país, suscribir 4 convenios de asociación para hacer estudios de caracterización (ETNOLLANO, INER, PCN, UNIPA), y 3 convenios de Socialización (ONIC, OZIP, OPIAC).

Estrategia de comunicaciones

La Unidad ha avanzado en la implementación de la estrategia comunicativa para la difusión a nivel nacional de los Decretos - Ley 4633 y 4635 de 2011, dirigida especialmente a comunidades negras, raizales y palenqueras, y a comunidades y pueblos indígenas. Dicha estrategia parte de la creación y diseño de piezas comunicativas con “enfoque diferencial” que permitan socializar la información en territorio de manera, clara, eficaz y creativa, atendiendo las características socio-culturales de las comunidades, idiosincrasia, cosmovisión, relación con el territorio y tradiciones propias.

La estrategia comunicativa comprende una serie de herramientas presentadas en distintos formatos buscando una mayor cobertura y aproximación a personas con una fuerte tradición oral, una mayor aceptación por parte de medios de comunicación comunitarios y una cómoda movilidad en territorio.

De esta estratégica se destacan las “Piezas gráficas impresas” que a lo largo de estos años lleva más de 7.000 ejemplares de plegables y cartillas impresos, clasificadas de la siguiente manera:

- Cartilla “ Preguntas frecuentes comunidades negras”;
- Cartilla “Preguntas frecuentes comunidades indígenas”;
- Plegable para comunidades negras;
- Plegable para comunidades indígenas.
- Infografías



UNIDAD ADMINISTRATIVA ESPECIAL DE GESTIÓN DE RESTITUCIÓN DE TIERRAS DESPOJADAS

ELABORADO POR: OFICINA ASESORA DE PLANEACIÓN

INFORME TRIMESTRAL DE GESTIÓN – PLAN DE ACCIÓN

- Módulo de formación sobre la restitución de los derechos territoriales étnicos para funcionarios, 2 infografías.

También se destacan las piezas sonoras, de las cuales se han producido y grabado 5 “jingles” que hacen parte de un CD musical de ritmos tradicionales (bullarengue, juga, contrapunteo llanero, vallenato y rap), co-creado y grabado con comunidades negras y pueblos indígenas en territorio, que busca socializar y sensibilizar a nivel nacional frente al tema de derechos territoriales y buscan visibilizar la voz de las víctimas que pertenecen a grupos étnicos.

Estudios preliminares

Los estudios preliminares corresponden a una identificación de potenciales casos de restitución de tierras y contienen información básica sobre el número de resolución de titulación, registro predial, matrícula inmobiliaria, planos, mapas y demás documentos históricos que apoyen la identificación básica del resguardo indígena, consejo comunitario o territorio frente al cual se espera restituir el derecho.

A junio de 2014 se tienen 127 estudios preliminares, 95 de comunidades indígenas y 32 de comunidades negras.

Caracterizaciones y afectaciones territoriales

Los estudios de caracterización significan la identificación de los hechos, contexto y factores intervinientes en la vulneración de los derechos de los pueblos y comunidades indígenas y afrodescendientes, los daños y afectaciones territoriales generadas que deben ser conocidas por los jueces de restitución. Las caracterizaciones implican un proceso de trabajo comunitario en terreno, el cual incluye la contratación de expertos que recolectarán la información (social, cultural, ambiental, práctica de pruebas de laboratorio, contratación de peritazgos y todo lo adicional que requiera el juez para llegar al pleno convencimiento y de este modo emitir fallos de la forma más garantista posible.

En cuanto a la definición de cuáles caracterizaciones de comunidades indígenas se inician, se presenta una propuesta a la Mesa Permanente de Concertación de los Pueblos Indígenas de priorización de caracterizaciones en el periodo siguiente.

El avance en restitución de derechos para grupos étnicos se resume en la Tabla 4. Comunidades indígenas caracterizadas, en la que se evidencia la caracterización de 16 pueblos indígenas con 4.520 familias, que cubren un territorio de 831.337 has. reclamadas en 11 municipios.

Para las comunidades afrodescendientes se adelanta, igualmente, un proceso de consulta y concertación conducente a iniciar el proceso de focalización por la Unidad de Restitución de Tierras. El avance en restitución de derechos para este grupo étnico se resume en la Tabla 5. Consejos comunitarios caracterizados y busca restituir los derechos de 12.398 familias colombianas pertenecientes a 9 consejos comunitarios afrocolombianos con un área de 285.458 has.

Presentación de medidas cautelares

Se refieren a todas las medidas que busquen impedir o detener una situación de riesgo inminente de abandono o despojo del territorio que configuren un daño colectivo⁶, o un daño individual con efectos étnico colectivos⁷. Se han realizado las siguientes actividades concernientes a medidas cautelares:

⁶Decreto Ley 4635 de 2011. Artículo 5.

⁷Ibidem. Artículo 7.



UNIDAD ADMINISTRATIVA ESPECIAL DE GESTIÓN DE RESTITUCIÓN DE TIERRAS DESPOJADAS

ELABORADO POR: OFICINA ASESORA DE PLANEACIÓN

INFORME TRIMESTRAL DE GESTIÓN – PLAN DE ACCIÓN

- Se ha continuado con el seguimiento y gestión para la implementación de las Medidas Cautelares solicitadas por la Unidad y falladas por los jueces de restitución a favor de las comunidades. En la Tabla 6. Hectáreas protegidas mediante medidas cautelares. **¡Error! No se encuentra el origen de la referencia.**, se presentan los avances a junio de 2014 de cada una de las 5 medidas cautelares existentes en el país correspondientes a las comunidades Embera – Katio, Saliva – Sukani – Amorúa, Comunidad negra de Bajo mira y Frontera, Comunidad negra Renacer negro y Comunidad negra Alto mira y Frontera; esta medidas cobijan a 192.281 hectáreas y aproximadamente 6.063 familias.
- Se avanzó en la gestión para la solicitud de Medidas Cautelares de manera conjunta con la Defensoría del Pueblo para los casos específicos de Ñambí - Piedra Verde (Nariño) y Pedeguita - Mancilla (Chocó).

f. Avances en la etapa judicial

El trabajo de la Unidad en la etapa judicial se caracteriza por:

- El diseño de la estrategia probatoria y de defensa para solicitudes de restitución colectiva e individual;
- La elaboración y presentación de la solicitud de restitución según tipologías de despojo
- La comunicación y verificación en su integridad del sentido del fallo proferido por los Jueces Civiles de Circuito o Magistrados especializados en restitución de tierras;
- Y la verificación de la eficacia de las estrategias probatorias y de defensa, y el impulso del proceso judicial.

Actos administrativos en el proceso de RTDAF

La elaboración de las demandas presentadas se realiza atendiendo criterios de tipologías de despojo, como son: por despojo administrativo, vicio del consentimiento en negocios jurídicos, por decisión judicial y en caso de sucesiones o predios baldíos.

En 2012 se presentó la primera demanda de restitución, la cual innovó los instrumentos jurídicos desarrollados por la justicia ordinaria. A partir de entonces las demandas recogen los presupuestos de la justicia transicional civil aplicada a la restitución material y jurídica de tierras, y emplean la figura de “Solicitud colectiva”, facilitando una decisión judicial a un mayor número de víctimas.

A 30 de junio de 2014, de las 6.860 solicitudes inscritas al RTDAF, se encuentran con demanda 4.807 como se muestra en la Tabla 2. Comportamiento de las solicitudes de inscripción y de restitución. Se destaca que de las solicitudes con demanda, 1.277 ya cuentan con sentencia de los jueces de restitución de tierras. De estas el 20% se ha dado en Córdoba, el 19% en Tolima y el 10% en Valle del Cauca.

Por otro lado, en el marco del Convenio suscrito entre el Consejo Superior de la Judicatura y la Unidad de Restitución de Tierras, se adelantó un fuerte proceso de articulación interinstitucional en aras de implementar la primera demanda cero papel, proferida por el Juez Civil del Circuito Especializada en Restitución de Tierras de Ibagué. Durante el segundo semestre de 2013 se adelantó este proceso de articulación y la sentencia digital fue proferida en enero de 2014.

En cuanto a solicitudes de restitución de derechos territoriales de comunidades étnicas, se han presentado 6 demandas de restitución correspondientes a las comunidades étnicas: Bajo mira y Frontera, Alto Andágueda, Nuevo Espinal, Menkue, Renacer Negro. Se busca reconocer las afectaciones y los daños territoriales que permitan el ejercicio pleno de los derechos colectivos sobre 169.901 Has, con la cual se pretende beneficiar a 4.666 familias. El detalle de la ubicación y distribución de familias beneficiadas se presenta en la Tabla 7. Comunidades o resguardos con solicitud de restitución.



UNIDAD ADMINISTRATIVA ESPECIAL DE GESTIÓN DE RESTITUCIÓN DE TIERRAS DESPOJADAS

ELABORADO POR: OFICINA ASESORA DE PLANEACIÓN

INFORME TRIMESTRAL DE GESTIÓN – PLAN DE ACCIÓN

g. Avances en la etapa post-fallo

El seguimiento post-fallo corresponde a los Jueces y Magistrados de Restitución de Tierras⁸, quienes cumplen su función en aras de garantizar el uso, goce y disposición de los bienes por parte de los despojados a quienes les fue restituido o formalizado el predio. Cada juez emplea diversas estrategias: audiencias de seguimiento, solicitud de informes de seguimiento a las entidades encargadas de dar cumplimiento a las órdenes de la sentencia, entre otros.

De igual forma, en el Subcomité de Restitución de Tierras del SNARIV se coordinan las responsabilidades interinstitucionales para dar cumplimiento a las órdenes contenidas en dichos fallos de restitución. Es así como se consolidó un Grupo de Monitoreo a Fallos, en donde se analizan las sentencias, los principales cuellos de botella para el cumplimiento de las mismas y se articulan acciones de mejora que permitan el cumplimiento por parte de las entidades.

Al interior de la URT se cuenta con el Grupo Fondo que se encarga de ejecutar las compensaciones ordenadas por los jueces, de la administración de proyectos productivos que existan previamente en los predios restituidos y del alivio de los pasivos; lo anterior se complementa con un programa de acompañamiento técnico y económico para la generación de ingresos mediante nuevos proyectos.

Compensaciones

Los jueces y magistrados han proferido 68 órdenes de compensación a víctimas, de las cuales 15 han entregado bien equivalente, 4 en dinero (al no encontrarse bien equivalente) y 49 se encuentran en proceso por bien equivalente

También se han emitido 5 sentencias con órdenes de compensación a terceros de buena fé exentos de culpa, de las cuales 1 han entregado bien equivalente y 4 están en proceso. La Tabla 8. Cantidad de sentencias que ordenan compensación y cumplimiento de las mismas se observa que el departamento con mayor cantidad de órdenes de compensación es Valle del Cauca seguido de Tolima.

Algunos de los predios entregados provienen de la asignación, a solicitud del Fondo de la Unidad de Restitución, que el Consejo Nacional de Estupefacientes hizo de 9 predios con vocación de compensación que se encontraban en la base de datos de la DNE (en liquidación).

Alivio de pasivos

Esta segunda herramienta a favor de las víctimas consta de tres líneas: predial, servicios públicos domiciliarios y deudas financieras, el juez tiene la discreción para ordenar cualquiera de ellas.

En la línea predial se radica exposición de motivos y proyecto de acuerdo de condonación y exoneración de pasivos en cada una de las Secretarías de Hacienda de los municipios que se encuentran con procesos judiciales de restitución de tierras. Una vez adoptados los acuerdos respectivos el Fondo presta su acompañamiento y colaboración a los municipios para efectos de la expedición de las resoluciones.

A la fecha, de 1.017 órdenes de alivio de pasivo predial proferidas se ha dado cumplimiento a 506 órdenes de condonación y exoneración, las cuales favorecen a un total de 1.200 beneficiarios de restitución (dado que muchas de las sentencias incluyen múltiples beneficiarios). Adicionalmente se han identificado 45 órdenes donde

⁸Ley 1448 de 2011. Artículo 102





UNIDAD ADMINISTRATIVA ESPECIAL DE GESTIÓN DE RESTITUCIÓN DE TIERRAS DESPOJADAS

ELABORADO POR: OFICINA ASESORA DE PLANEACIÓN

INFORME TRIMESTRAL DE GESTIÓN – PLAN DE ACCIÓN

no existe pasivo para aliviar, 68 órdenes donde los predios están al día por este concepto y se cuenta con 398 casos donde el predio se encuentra en proceso de registro por parte de las Oficinas de Registro de Instrumentos Públicos, toda vez que la orden de restitución implica el desenglobe del predio. En materia de Acuerdos Municipales, se ha logrado la adopción de 76 acuerdos de alivio de pasivos, donde 70 corresponden a zonas microfocalizadas y 6 de zonas no microfocalizadas.

Para las líneas de Servicios Públicos Domiciliarios y Financiera, corresponde al Fondo verificar la existencia de pasivo por éstos conceptos, hacer su análisis y correspondiente aplicación del mecanismo de alivio, según sea el caso: Gestión condonación o refinanciación, Negociación y Pago con descuento o Pago por el beneficiario con condiciones favorables.

La línea de servicios públicos se desarrolla consultando ante las empresas correspondientes los valores adeudados por los beneficiarios y que corresponden a estos conceptos. Revisada la información de las 639 órdenes se ha encontrado que en 421 no hay pasivos que aliviar, 8 ya fueron cumplidas y las 210 restantes están en proceso de verificación.

Para dar cumplimiento al alivio de pasivos financieros se suscribió un convenio con Datacrédito para efectos de realizar consultas de deuda adquiridas por los beneficiarios (con su respectiva autorización) y que guarden relación con el predio restituido para efectos de establecer la existencia de deuda, la entidad con la cual se tomó y la cuantía de la misma, para seguidamente solicitar una liquidación diferenciada a la entidad financiera y realizar el consecuente proceso de análisis de la cartera. De las 566 órdenes se encontró que 4 de éstas no aplican en la medida que la deuda no es sujeta de alivio, 410 casos no tienen deuda vigente con el sector financiero y las 152 restantes se encuentran en proceso de verificación de deuda.

Administración de proyectos productivos agroindustriales

El artículo 99 de la ley 1448 de 2011 dispone que el Magistrado de conocimiento de los procesos de restitución de tierras podrá en sus sentencias ordenar la entrega al Fondo de la Unidad, para su administración a través de tercero, los proyectos productivos agroindustriales que acceden a los predios restituidos y/o formalizados, cuando el opositor no haya sido declarado de buena fe exenta de culpa y siempre que el restituido voluntariamente lo consienta. Así mismo, establece el mencionado artículo que el producido del proyecto deberá destinarse a programas de reparación colectiva para víctimas en las vecindades del predio, incluyendo al beneficiario de la restitución. Como avance se reporta el contrato con Consulmarketing, el cual tiene por objeto la administración del proyecto productivo de maracuyá ubicado en el departamento de Córdoba.

Con corte a 30 de junio del 2014 se profirieron 9 órdenes de administración de proyectos productivos, de las cuales 3 casos no aplican ya que cuando se realizó la caracterización no existía proyecto productivo, 2 se encuentran en administración por parte del Fondo (en Leticia, Córdoba y en el Territorio Colectivo de Curvaradó) y hay 4 que están en proceso (2 pendientes de caracterización, 1 pendiente de adjudicación del predio por parte del Incoder y 1 pendiente de decisión por parte del beneficiario)..

Gestión de vivienda

Con el fin de atender las necesidades de aquellas víctimas de despojo o abandono forzado de sus tierras cuyas viviendas han sido afectadas, se gestionó la inclusión de un programa estratégico especial para el otorgamiento del subsidio de vivienda de interés social rural – VISR dentro del Decreto 900 de 2012. El mismo contempla condiciones preferentes en su asignación, dado que no exige convocatoria, ni cofinanciación, ni presentación del proyecto. Esta gestión de vivienda rural se tramita por intermedio del Banco Agrario de Colombia.



UNIDAD ADMINISTRATIVA ESPECIAL DE GESTIÓN DE RESTITUCIÓN DE TIERRAS DESPOJADAS

ELABORADO POR: OFICINA ASESORA DE PLANEACIÓN

INFORME TRIMESTRAL DE GESTIÓN – PLAN DE ACCIÓN

Hasta la fecha la Unidad ha postulado a 847 potenciales beneficiarios de subsidios para su priorización ante al Banco Agrario. En la Tabla 9. Número de personas postuladas a subsidio de vivienda se muestran los departamentos en los cuales ha habido postulaciones.

Gestión de proyectos productivos

La Unidad cuenta con un programa orientado a contribuir en la atención de las víctimas de la violencia, buscando que sean socialmente atendidas y sus planes productivos familiares sean sostenibles, labores que se desarrollan en el marco de procesos concertados que tienen tiempos naturales que oscilan entre los 4 y 6 meses.

Esta iniciativa apoya el reconocimiento de los derechos sobre la tierra y la sostenibilidad del proceso de restitución. Los mismos buscan responder de manera rápida con un paquete de incentivos en especie⁹ por valor de hasta 15 SMLMV y con un paquete de incentivos en dinero¹⁰ por valor de hasta 40 SMLMV. Estos incentivos están orientados a fortalecer las capacidades familiares, comunitarias y locales de los participantes y a propiciar nuevas habilidades y oportunidades que redunden en el mejoramiento de la calidad de vida de los beneficiarios.

La Tabla 10. Familias atendidas en proyectos productivos nos indica que durante los años 2012, 2013 y 2014 se ha adelantado la identificación, caracterización, concertación y formulación de proyectos productivos para 745 familias beneficiarias que representan 11.930 millones de pesos en incentivos dispersados a estas familias.

5. TRANSPARENCIA, PARTICIPACIÓN Y SERVICIO AL CIUDADANO

“Política orientada a acercar el Estado al ciudadano y hacer visible la gestión pública. Permite la participación activa de la ciudadanía en la toma de decisiones y su acceso a la información, a los trámites y servicios, para una atención oportuna y efectiva”¹¹.

Plan anticorrupción y de atención al ciudadano

En cumplimiento de la estrategia de lucha contra la corrupción y atención al ciudadano¹² la Unidad ha elaborado el “Plan anticorrupción y de atención al ciudadano 2014” que contempla cuatro componentes de tipo preventivo para el control de la gestión, con los siguientes avances:

- Metodología para la identificación de riesgos de corrupción y acciones para su manejo: Las principales acciones realizadas a 30 de abril de 2014 se enfocaron en: la validación del mapa de riesgos de la entidad, la actualización de la “Guía de administración de riesgos” y en realizar sensibilizaciones sobre administración del riesgo a nivel territorial.
- Estrategia anti-trámites: Partiendo de la solicitud de inclusión de 2 trámites en el SUIT (inclusión en el RTDAF Ley 1448 y étnicos) y con base en el análisis conjunto de la propuesta con el DAFP, se estableció la simplificación a 1 solo trámite.
- Rendición de cuentas: Los avances se presentan en el siguiente ítem.
- Mecanismos para mejorar la atención al ciudadano: Los avances se presentan en el siguiente ítem.

⁹ Asistencia técnica agropecuaria para la formulación del proyecto productivo, trámite y desembolso del crédito y seguimiento y evaluación del mismo.

¹⁰ Recursos para el pago de mano de obra y suministro de semillas, insumos, alquiler y/o compra de maquinaria y equipos, entre otros.

¹¹ Metodología para la implementación del “Modelo Integrado de Planeación y Gestión”. Departamento Administrativo de la Función Pública. Diciembre de 2012

¹² Ley 1474 de 2011. Artículo 73



MinAgricultura
Ministerio de Agricultura
y Desarrollo Rural

PROSPERIDAD
PARA TODOS



Rendición de cuentas

Durante el primer trimestre de 2014 se actualizó la estrategia de rendición de cuentas de la Unidad, la cual se encuentra publicada en la página web. Esta incluye el conjunto de actividades propuestas conforme a los lineamiento de información, dialogo e incentivos propuestos por el CONPES 3654 de 2010 y demás marcos normativos. Se destacan las siguientes actividades desarrolladas en para esta estrategia:

- Se implementaron 24 herramientas de comunicación para fortalecer la presencia de la URT en medios y redes sociales.
- Se evidencia un incremento de 2510 seguidores en la cuentas de Twitter "@urestitución, 2447 en la cuenta @rsabogal y 758 nuevos seguidores en la cuenta de Facebook.
- Se realizaron 31 eventos de comunicación efectiva, (18 eventos de relacionamiento con editores y directores de medios; 8 eventos de divulgación de información acerca de los avances del proceso de restitución; 1 visita a zona de restitución; 3 jornadas de atención territorial al ciudadano y foro académico "Dialogo Técnico de Política de Restitución de Tierras tras 2 años de Implementación).
- Se han consolidado los lineamientos para la ejecución de las audiencias de rendición de cuentas. Igualmente se estableció el cronograma de audiencias para el año 2014, a llevarse a cabo en las de direcciones territoriales de manera desconcentrada.

Servicio al ciudadano

El modelo de “Servicios y atención al ciudadano” de la Unidad busca coordinar, integrar y alinear los esfuerzos estratégicos y tácticos de la institución. Las actividades adelantadas se describen a continuación:

- En desarrollo del modelo de atención al ciudadano la Unidad ha tercerizado los canales de atención al ciudadano: canal escrito (PQRS), canal telefónico y virtual. La operación del canal escrito opera a través de la ventanilla única de la sede central y está soportada tecnológicamente por un Gestor Documental (SIRREC) para el radicado y archivo digital de los oficios y una Herramienta de Gestión de PQR’s que permite la generación de reportes y estadísticas del proceso.

A través de este medio se han recibido y atendido 9.484 peticiones, de los cuales el 27% han sido consultas de información, 71% solicitudes de información y el restante 1% se distribuye en denuncias, quejas, reclamos sugerencias, tutelas, entre otros.

Gráfico 4. Reporte requerimientos de atención

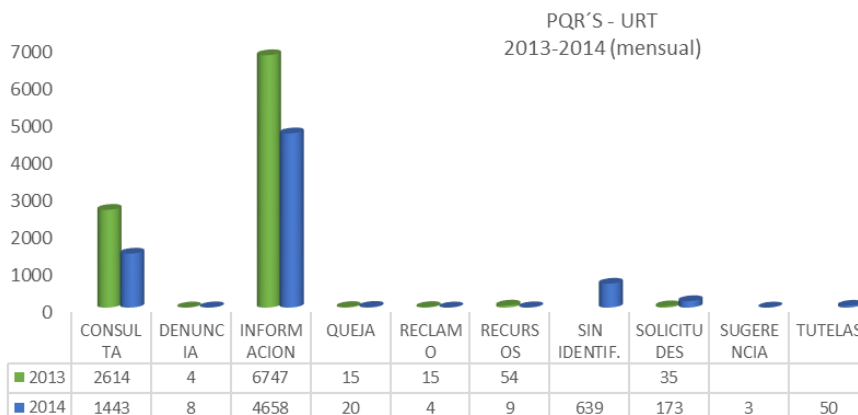

Fuente: Secretaría General – Grupo de atención al ciudadano
Fecha de corte: 30 de junio de 2014





UNIDAD ADMINISTRATIVA ESPECIAL DE GESTIÓN DE RESTITUCIÓN DE TIERRAS DESPOJADAS

ELABORADO POR: OFICINA ASESORA DE PLANEACIÓN

INFORME TRIMESTRAL DE GESTIÓN – PLAN DE ACCIÓN

- Las Ferias Nacionales de Servicio al Ciudadano son una iniciativa liderada por el Departamento Nacional de Planeación, a través del “Programa Nacional de Servicio al Ciudadano” y apoyada por la Alta Consejería Presidencial para el Buen Gobierno y la Eficiencia Administrativa, en las que durante un día, se articulan las Entidades de la Administración Pública con el propósito de acercar el Estado al territorio y facilitar el acceso de los ciudadanos a los servicios, trámites, programas y campañas de las entidades.

Durante la vigencia 2014 se ha participado de manera activa en las siguientes ferias:

- Malambo – Atlántico: 26 abril
- Tumaco – Nariño: 07 de junio
- Yopal – Casanare: 26 de Julio
- Caucasia – Antioquia: 06 de septiembre
- Puerto Asís – Putumayo: 18 de octubre
- Riohacha – Guajira: 29 de noviembre

6. GESTIÓN DEL TALENTO HUMANO

“La Política de Gestión de Talento Humano está orientada al desarrollo y cualificación de los servidores públicos buscando la observancia del principio de mérito para la provisión de los empleos, el desarrollo de competencias, vocación del servicio, la aplicación de estímulos y una gerencia pública enfocada a la consecución de resultados”¹³.

Capacitación

En el mes de marzo de 2014 se elaboró el “Plan Institucional de Capacitación” de la vigencia 2014, el cual tiene por objetivo brindar herramientas y desarrollar habilidades en los colaboradores con el fin de incrementar la capacidad individual y colectiva para contribuir al cumplimiento misional y el mejoramiento en la prestación de los servicios con eficiencia y eficacia en la Unidad. Se definieron las siguientes estrategias:

- Inducción.
- Reinducción.
- Capacitación a funcionarios de nombramiento ordinario.
- Capacitación gratuita de la red de capacitación.

Bienestar e incentivos

Durante el primer trimestre del año la Unidad formuló el “Plan de bienestar 2014”, cuyo objetivo es “impactar en la calidad de vida de los funcionarios y sus familias a través de estrategias que permitan el desarrollo de actividades tanto a nivel nacional como territorial enfocadas primordialmente al bienestar emocional, psicosocial y físico”¹⁴; luego de realizar un diagnóstico de las necesidades de los funcionarios se definieron los siguientes ejes temáticos:

¹³ Metodología para la implementación del “Modelo Integrado de Planeación y Gestión”. Departamento Administrativo de la Función Pública. Diciembre de 2012

¹⁴ Plan de bienestar 2014. Consultado el 13 de mayo en <http://restituciondetierras.gov.co/media/TH/2014/PLAN%20DE%20BIENESTAR%20DE%202014.pdf>



MinAgricultura
Ministerio de Agricultura
y Desarrollo Rural

PROSPERIDAD
PARA TODOS



UNIDAD ADMINISTRATIVA ESPECIAL DE GESTIÓN DE RESTITUCIÓN DE TIERRAS DESPOJADAS

ELABORADO POR: OFICINA ASESORA DE PLANEACIÓN

INFORME TRIMESTRAL DE GESTIÓN – PLAN DE ACCIÓN

- Calidad de vida laboral: Intenta contribuir en la productividad a través de la medición del clima laboral, el fortalecimiento de la cultura organizacional y la definición de estrategias de trabajo en equipo y liderazgo.
- Protección y servicios sociales: Busca atender las necesidades de protección, ocio, identidad y aprendizaje a través de programas: deportivos, recreativos y vacacionales; artísticos y culturales; promoción y prevención de la salud; capacitación informal en artes o artesanías; y promoción de programas de vivienda.

7. EFICIENCIA ADMINISTRATIVA

“Política dirigida a identificar, racionalizar, simplificar y automatizar trámites, procesos, procedimientos y servicios, así como optimizar el uso de recursos, con el propósito de contar con organizaciones modernas, innovadoras, flexibles y abiertas al entorno, con capacidad de transformarse, adaptarse y responder en forma ágil y oportuna a las demandas y necesidades de la comunidad, para el logro de los objetivos del Estado”¹⁵.

Gestión de la calidad

En el marco del diseño e implementación del Sistema Integrado de Gestión, desde enero del presente año se ha gestionado la aprobación documental de 17 de los 21 procesos (estratégicos, de evaluación, misionales y de apoyo) y la aprobación y publicación de 303 instrumentos de manejo y seguimiento así:

- Formatos: 167
- Caracterizaciones: 17
- Guías: 20
- Instructivos: 11
- Manuales: 9
- Procedimientos: 75
- Protocolos: 4

En marzo se dio inicio a la socialización de la intranet de la Unidad (“EL SITIO”) a través de la metodología: “Abordar el avión” que contempla realizar actividades de manera personalizada en temas como el ingreso a la intranet, contenido, estructura y funcionalidad; logrando la socialización del 100% de los servidores de las Direcciones Territoriales de Cauca, Bogotá y Cesar y Oficina de Atención a la Ciudadanía. Así mismo, se resalta el avance obtenido en las Direcciones Territoriales de Meta y Córdoba y las oficinas de Control Interno y Gestión Económica y Financiera.

Gestión de tecnologías de información

Una de las principales actividades que desarrolla la Unidad es la construcción, puesta en marcha y depuración del “Sistema de Registro de Tierras Despojadas - RTDAF”; la estructura integral del sistema la componen 11 módulos, de los cuales se encuentran en operación y han tenido desarrollos evolutivos los siguientes:

- Sistema de registro.
- Solicitudes de ingreso al registro: Optimización de las búsquedas, presentación de nueva información relacionada con el trámite administrativo de la solicitud de ingreso al Registro, actualización del Expediente Digital para permitir al usuario visualizar los documentos del trámite administrativo,

¹⁵ Metodología para la implementación del “Modelo Integrado de Planeación y Gestión”. Departamento Administrativo de la Función Pública. Diciembre de 2012





UNIDAD ADMINISTRATIVA ESPECIAL DE GESTIÓN DE RESTITUCIÓN DE TIERRAS DESPOJADAS

ELABORADO POR: OFICINA ASESORA DE PLANEACIÓN

INFORME TRIMESTRAL DE GESTIÓN – PLAN DE ACCIÓN

mecanismos para exportar el contenido del Expediente Digital de la solicitud a formato PDF y refinamientos sobre la interfaz del usuario, inclusión de certificados digitales para la firma de formularios Web y documentos adjuntos.

- Estudio de casos: Optimización de las búsquedas, presentación de nueva información relacionada con el trámite administrativo de la solicitud de ingreso al Registro, actualización del Expediente Digital para permitir al usuario visualizar los documentos del trámite administrativo, mecanismos para exportar el contenido del Expediente Digital de la solicitud a formato PDF y refinamientos sobre la interfaz del usuario. Inclusión de certificados digitales para la firma de formularios Web y documentos adjuntos, inclusión del capítulo de Vida Catastral, inclusión de certificados digitales para la firma de formularios Web y documentos adjuntos.
- Administración del sistema: Definición de las nuevas Oficinas Regionales.
- Trámite administrativo: Depuración y optimización de las consultas utilizadas para la recuperación de información, adición de nueva funcionalidad en la navegación entre registro e implementación de nuevos reporte, inclusión de certificados digitales para la firma de formularios Web y documentos adjuntos.

Así mismo, se ha continuado con las etapas de análisis, diseño y prueba de los módulos de:

- Registro de tierras.
- Caracterización de territorios étnicos.
- Demandas y trámite judicial.
- Fondo de restitución.

Respecto al soporte a la gestión administrativa, la Unidad ha desarrollado, adquirido o administrado los siguientes sistemas de información y/o herramientas de apoyo transversal de soporte:

- Sivico: Se realizó un módulo de ayudas compuesto por los ítems de preguntas frecuentes, presentación, descargas, reglas y estados. También se modificó el proceso de autorización de comisiones.
- Portal e intranet: Se generó un espacio para la divulgación de noticias, informes, circulares internas, resoluciones y acceso a aplicativos de la Oficina de Tecnologías de la información. Se crearon políticas de permisos a usuarios de la intranet "EL SITIO".
- Módulo contratos ERP: Se realizaron meas de trabajo para levantar las necesidades de cada usuario/líder en las diferentes etapas del proceso contractual y se elaboró la ficha técnica para iniciar el proceso contractual.
- Módulo almacén ERP: Se implementaron los procesos de consumo de elementos y parametrización de devolutivos.
- Módulo nomina ERP: Se realizó la parametrización, carga de información histórica y liquidación de nómina.
- Módulo planeación: Se han levantado las necesidades del SIG.
- Gestión documental: Se llevó a cabo las etapas de pruebas funcionales, carga de TRD y capacitación a usuarios.
- Servicio al ciudadano: Se identificaron las necesidades y se propusieron alternativas de implementación.

Gestión documental

Las actividades administrativas y técnicas que desarrolla la Unidad para garantizar el manejo y organización de documentos se enfocan principalmente en tres ámbitos:



UNIDAD ADMINISTRATIVA ESPECIAL DE GESTIÓN DE RESTITUCIÓN DE TIERRAS DESPOJADAS

ELABORADO POR: OFICINA ASESORA DE PLANEACIÓN

INFORME TRIMESTRAL DE GESTIÓN – PLAN DE ACCIÓN

- Programa de gestión documental: Durante el periodo de enero a marzo se llevaron a cabo cuatro actividades de planeación, producción, organización y gestión y trámite de las ocho planteadas para el desarrollo del PGD.
- Software de correspondencia, archivos de gestión y archivos centrales: La Unidad se encuentra implementando “DOCMA” como aplicativo de gestión documental, el cual tiene cuatro módulos de administración: radicador e indexador correspondencia, gestor documental, usuario de correspondencia y archivo.
- Tablas de retención documental: Se realizó el cronograma de visitas para veinte oficinas territoriales con el fin de realizar un diagnóstico del cumplimiento de las buenas prácticas archivísticas. Esta actividad también se apoya con un seguimiento permanente a los gestores documentales para la aplicación de los lineamientos establecidos de Gestión Documental.

8. GESTIÓN FINANCIERA

“Política orientada a programar, controlar y registrar las operaciones financieras, de acuerdo con los recursos disponibles de la entidad. Integra las actividades relacionadas con la adquisición de bienes y servicios, la gestión de proyectos de inversión y la programación y ejecución del presupuesto”.¹⁶

Programación y ejecución presupuestal

El presupuesto anual para cubrir los gastos y realizar las actividades tendientes a lograr el objetivo misional de la UAEGRTD para el año 2014 asciende a \$219.140.977.000, distribuido en un 23,2% para gastos de funcionamiento y 76,7% para gastos de inversión. La variación del presupuesto asignado, respecto a 2013 es de 42,2%. La Tabla 11. Ejecución presupuestal UAEGRTD muestra que a 30 de junio de 2014 se tiene una ejecución del 43% para el ítem de funcionamiento (esto representa la obligación de \$21.920.381.319) y del 15,8% para los gastos de inversión (\$26.648.950.207 obligados).

Programa anual mensualizado de caja – PAC

Durante el primer semestre se programó un PAC de \$47.417.708.652 de los cuales se ejecutaron \$46.694.666.315 alcanzando un INPANUT del 98,5% y que se encuentra dentro de los rangos establecidos por el Ministerio de Hacienda. El detalle se puede observar en la Tabla 12. Ejecución anual del PAC.

Se destaca que a la fecha ya se ha dado cumplimiento a todas las cuentas por pagar de la vigencia 2013 y se cumplieron los compromisos de enviar por correo electrónico a los supervisores los requerimientos de solicitud de PAC mensualizado para así determinar la necesidad de recursos para la Unidad.

Formulación y seguimiento a proyectos de inversión

El presupuesto de inversión se discrimina en 3 proyectos inscritos en el Banco de Proyectos del Departamento Nacional de Planeación con la siguiente distribución porcentual: 1. Proyectos productivos con un 9,67% del valor total y una ejecución a la fecha del 17,5%; 2. Programa de restitución de tierras rurales con un 88,4% del valor total y una ejecución del 16% y 3. Programa de restitución de tierras rurales con el apoyo de cooperación AECID – ASDI con un 1,84% del valor total y sin valor obligado a la fecha. El detalle de la ejecución presupuestal se muestra en la Tabla 13. Ejecución presupuesto de inversión por proyectos UAEGRTD.

¹⁶ Metodología para la implementación del “Modelo Integrado de Planeación y Gestión”. Departamento Administrativo de la Función Pública. Diciembre de 2012





UNIDAD ADMINISTRATIVA ESPECIAL DE GESTIÓN DE RESTITUCIÓN DE TIERRAS DESPOJADAS

ELABORADO POR: OFICINA ASESORA DE PLANEACIÓN

INFORME TRIMESTRAL DE GESTIÓN – PLAN DE ACCIÓN

Respecto al avance del proyecto de implementación del programa de restitución de tierras rurales, la Unidad ha asumido 7 metas que se observan en la Tabla 14. Metas SPI - Implementación programa de restitución de tierras rurales que se resumen en:

- Un avance del 41,5% del 100% de porcentaje de solicitudes de reclamaciones de restitución de tierras respondidas.
- El 80% de las solicitudes de ingreso al registro que han sido incluidas y en las que las víctimas han aceptado la representación judicial por parte de la Unidad, han sido representadas.
- El porcentaje de compensaciones pagadas por el Fondo de Restitución y que han sido ordenadas por los jueces asciende a 34%.
- 35 sedes de la Unidad intervenidas con mejoramiento y mantenimiento de su infraestructura física.

Para el proyecto de implementación de Proyectos productivos, las 5 metas propuestas tienen el avance de la Tabla 15. Metas SPI – Implementación programa proyectos productivos, que se resume en:

- 82 familias con proyectos productivos formulados, implementados y acompañados por la Unidad de Restitución.

Plan anual de adquisiciones - PAA

El Plan Anual de Adquisiciones de la vigencia 2014, fue publicado el 30 de enero de 2014 por un valor de \$188.907.277.000 que corresponde al valor de adquisiciones de bienes y servicios por funcionamiento y los recursos de cada uno de los proyectos de inversión. De manera posterior se realizó una actualización del mismo el 10 de Marzo, de acuerdo a lo definido en la Circular 009 de 2014.

Los compromisos para el primer semestre tenían un valor estimado de \$69.692.548.940, logrando un avance del 37% en su ejecución respecto al total.

9. SOPORTES TRANSVERSALES

Modelo estándar de control interno – MECI

De acuerdo a lo establecido por el Departamento Administrativo de la Función Pública el MECI es una herramienta de evaluación y control. En la aplicación de dicho modelo se presentan los siguientes avances:

- Control estratégico: Se realizaron doce informes de los trece informes planeados que corresponde al 92,30%, dentro de los cuales están:
 - Informe pormenorizado de control interno
 - Informe de austeridad del gasto
 - Informe de evaluación de gestión por dependencias
 - Informe de derechos de autor
 - Informe de vivienda
 - Informe auditoria administrativa
 - Informe ejecutivo de control interno
 - Informe de evaluación de riesgos
 - Informe de rendición de cuentas vigencia 2013
 - Informe plan de acción enero 2014
 - Informe herramientas OCI
 - Informe de elaboración y visibilización al plan anticorrupción y de atención al ciudadano.



MinAgricultura
Ministerio de Agricultura
y Desarrollo Rural

PROSPERIDAD
PARA TODOS



UNIDAD ADMINISTRATIVA ESPECIAL DE GESTIÓN DE RESTITUCIÓN DE TIERRAS DESPOJADAS

ELABORADO POR: OFICINA ASESORA DE PLANEACIÓN

INFORME TRIMESTRAL DE GESTIÓN – PLAN DE ACCIÓN

- Control de gestión: En el programa anual de auditorías se programaron 51 actividades para el primer trimestre de las cuales se ejecutaron 36, que representan el 71% y correspondieron a actividades encaminadas al fortalecimiento de la cultura del autocontrol, fortalecimiento del grupo OCI y el acompañamiento a oficina territoriales. Adicionalmente se cumplió con la presentación de informes de ley, como el informe ejecutivo anual de la OCI, SIGEP, modelo estándar de control interno, informe de gestión por dependencias, análisis de teletrabajo, plataforma de SECOP y SIRECI. Igualmente se realizaron acompañamientos a las oficinas territoriales de Montería y Cúcuta; y se adelantó una auditoría a la territorial Bogotá.
- Control de evaluación: La Oficina de Control Interno ha elaborado las herramientas que permiten evaluar en Sistema Integrado de Gestión en sus cinco componentes:
 - Sistema de gestión de calidad NTC GP 1000:2009
 - Modelo Estándar de Control Interno MECI:2005
 - Gobierno en Línea
 - Plan anticorrupción y atención al ciudadano. Programa de Gestión Documental
 - Modelo de Planeación y Gestión.

De acuerdo al programa anual de auditoría se ha realizado el primer seguimiento al Modelo Estándar de control interno, con el cual se elaboró el informe ejecutivo anual de control interno.

Sistema de seguimiento a metas de gobierno

En el marco del Plan Nacional de Desarrollo, en el programa “Mejorar la capacidad para generar ingresos por parte de la población rural”, la Unidad ha asumido varias metas que dan cuenta del proceso administrativo, donde se destacan las siguientes:

- Solicitudes de ingreso al RTDAF recibidas por la Unidad que ascienden a acumulado de 64.815 desde la creación de la Unidad a junio de 2014.
- Un avance del 61% del 100% de actos administrativos de registro (con inscripción, no inscripción, negación en el estudio y actos de cierre extraordinario) ante la Unidad de Restitución de Tierras.
- El 100% de las solicitudes de ingreso al registro que han sido incluidas y en las que las víctimas han aceptado la representación judicial por parte de la Unidad, han sido representadas.
- El porcentaje de compensaciones pagadas por el Fondo de Restitución y que han sido ordenadas por los jueces asciende a 17%.

El detalle de los logros de la Unidad se muestra en la Tabla 16. Metas SISMEG – Mejorar la capacidad para generar ingresos por parte de la población rural.

Estrategia de Gobierno en Línea

La Estrategia de Gobierno en Línea tiene el objeto de garantizar el máximo aprovechamiento de las Tecnologías de la Información y las Comunicaciones y contribuir con la construcción de un Estado más eficiente, más transparente y participativo y que preste mejores servicios con la colaboración de toda la sociedad. La Unidad ha realizado las siguientes gestiones:

- Se han habilitado en la página web de la Unidad todos los espacios virtuales definidos en el componente de Democracia, los cuales incluyen medios electrónicos para la rendición de cuentas.
- Se actualizó la información básica requerida relacionada con información "General de la Entidad", "Financiera y Contable", "De Planeación, Gestión y Control", "De contratación", "De trámites y servicios", "De Peticiones, denuncias, quejas y reclamos", "De Recurso Humano" y "Gestión Documental", manteniendo la página de la Entidad con información actualizada para el público.



UNIDAD ADMINISTRATIVA ESPECIAL DE GESTIÓN DE RESTITUCIÓN DE TIERRAS DESPOJADAS

ELABORADO POR: OFICINA ASESORA DE PLANEACIÓN

INFORME TRIMESTRAL DE GESTIÓN – PLAN DE ACCIÓN

CONCLUSIONES

Como conclusiones generales del informe de gestión podemos decir que:

- Este trabajo ha permitido la identificación y caracterización de 1.116.795 ha. pertenecientes a 4.520 familias indígenas y 12.398 familias afrocolombianas; la presentación de 4.807 casos de restitución individual ante jueces (de las cuales están pendientes por fallar 3.530); la recepción de 64.815 solicitudes individuales de ingreso al registro, de las cuales 56.18 se encuentran en zonas macrofocalizadas, lo que ha permitido el inicio de estudio de 22.469, que han permitido tomar una decisión de fondo de inclusión o no en el registro sobre 10.408 solicitudes.
- En cifras a 30 de junio de 2014, el esfuerzo conjunto del Gobierno ha permitido contar con 29.185 ha. Restituidas en 587 fallos judiciales, los cuales cubren 1.277 casos; 663 ha. otorgadas como compensación, y cerca de 800.000 ha analizadas dentro de las restituciones individuales. Igualmente la presentación de medidas cautelares para 192.851 ha. pertenecientes a 6.063 familias de comunidades étnicas, la presentación de 6 demandas que beneficiarán a 4.666 colombianos de comunidades indígenas y consejos comunitarios negros sobre cerca de 169.901 ha. de territorios ancestrales.
- Resultado de la articulación inter-institucional, se resalta que a la fecha de un total de 1.111 predios con orden de restitución, se ha logrado el goce material de 767 predios; entendiéndose goce material del predio como aquellas situaciones en las que las personas habitan en el predio restituido, lo explotan laboralmente a pesar de no residir allí, o lo usufructúan de alguna forma.
- Como consecuencia de la implementación y administración de proyectos productivos el país cuenta con 2770 hectáreas que se están recobrando socio-productivamente con cultivos de maíz, ñame, yuca, plátano, cacao y arroz, entre otros, además se han implementado proyectos de ganadería de doble propósito.



UNIDAD ADMINISTRATIVA ESPECIAL DE GESTIÓN DE RESTITUCIÓN DE TIERRAS DESPOJADAS

ELABORADO POR: OFICINA ASESORA DE PLANEACIÓN

INFORME TRIMESTRAL DE GESTIÓN – PLAN DE ACCIÓN

ANEXOS

Tabla 1. Cantidad de Comités Operativos Locales de Restitución realizados

Departamento	2012	2013	2014	Total
Antioquia	9	8	11	28
Atlántico		2	2	4
Bolívar	5	4	3	12
Cesar	6	4	2	12
Cauca		10	7	17
Córdoba	7	4	1	12
Cundinamarca		3	1	4
Eje Cafetero			1	1
Magdalena	4	4	1	9
Meta	9	5	4	18
Nariño	5	8	4	17
Norte de Santander	7	11	6	24
Putumayo	4	2		6
Santander y Magdalena Medio	12	17	1	30
Sucre	4	3	1	8
Tolima	8	5	2	15
Valle del Cauca	16	35	8	59
Total general	96	125	55	276

Fuente: Sub Gral - Grupo de Gestión en Prevención, Protección y Seguridad

Fecha de corte: 30 de junio de 2014

Tabla 2. Comportamiento de las solicitudes de inscripción y de restitución

Dirección Territorial	Solicitudes de inscripción recibidas [1]	Solicitudes de inscripción incluidas en el RTDAF [2]	Solicitudes incluidas en el RTDAF con solicitud de restitución [2]	Solicitudes de restitución con sentencia [3]
Antioquia	12.866	1.075	589	88
Atlántico	732	199	129	0
Bogotá D.C.	1.352	68	31	0
Bolívar	3.312	732	483	83
Cauca	1.605	67	39	2
Cesar	3.999	204	168	27
Choco	380	0	0	0
Córdoba	2.199	683	564	258
Magdalena	3.402	554	421	85
Magdalena Medio	3.821	244	150	21
Meta	4.514	270	207	53
Nariño	3.641	669	501	91
Norte De Santander	3.160	325	270	11
Putumayo	2.631	183	171	78



MinAgricultura
Ministerio de Agricultura
y Desarrollo Rural

**PROSPERIDAD
PARA TODOS**



UNIDAD ADMINISTRATIVA ESPECIAL DE GESTIÓN DE RESTITUCIÓN DE TIERRAS DESPOJADAS

ELABORADO POR: OFICINA ASESORA DE PLANEACIÓN

INFORME TRIMESTRAL DE GESTIÓN – PLAN DE ACCIÓN

Sucre	2.067	453	328	108
Tolima	4.690	705	392	243
Valle Del Cauca	3.178	429	364	129
Dirección Nacional	4.769	0	0	0
Casos remitidos por otra entidad	2.497	0	0	0
Total general	64.815	6.860	4.807	1.277

Fuente: Oficina de Tecnologías de la Información
Subdirección General - Dirección Jurídica
Subdirección General - Oficinas Territoriales

Fecha de corte: 30 de junio de 2014

- [1] Por Dirección Territorial receptora
- [2] Por Dirección Territorial responsable
- [3] Por Dirección Territorial de microfocalización

Tabla 3. Participantes en actividades de socialización, capacitación y otros eventos realizados

Actividad	Número de participantes
Talleres de formación comunidades negras afrodescendientes, palenqueras y raizales	1002
Talleres de formación a comunidades Indígenas	1229
Participantes Funcionarios Públicos	407
Capacitación a multiplicadores y facilitadores	280
Capacitación a funcionarios en los Decretos ley	407
Actividad comunitaria de capacitación	950
Actividad comunitaria de información	2292
Actividad de recolección de información	688
Evento	Número de eventos
Eventos realizados para divulgar y socializar a nivel nacional	82
Eventos de recolección de información	66
Eventos de capacitación a la Policía nacional	10
Eventos de capacitación a la Fuerza pública	2
Eventos de capacitación por medios virtuales a otros agentes que participan en la restitución	43
Eventos de capacitación a Comites de justicia transicional	6
Eventos de capacitación sobre enfoque diferencial	7

Fuente: Subdirección General - Dirección Social
Subdirección General –Dirección de Asuntos Étnicos

Fecha de corte: 30 de junio de 2014



MinAgricultura
Ministerio de Agricultura
y Desarrollo Rural

**PROSPERIDAD
PARA TODOS**



UNIDAD ADMINISTRATIVA ESPECIAL DE GESTIÓN DE RESTITUCIÓN DE TIERRAS DESPOJADAS

ELABORADO POR: OFICINA ASESORA DE PLANEACIÓN

INFORME TRIMESTRAL DE GESTIÓN – PLAN DE ACCIÓN

Tabla 4. Comunidades indígenas caracterizadas

Comunidad indígena	Departamento- Municipio	2013 y 2014		
		Familias	Hectáreas	Estado de avance
Wayuu de Nuevo Espinal	Guajira- Barrancas	37	381	Demanda presentada el 7 de marzo de 2014
Yukpa de Iroka	Cesar- Codazzi	865	8.678	Fase III de la metodología de caracterización:
Yukpa de Sokorpa	Cesar- Becerril	280	25.000	Pendiente concertar con la comunidad quien hará la caracterización
Yukpa de Mencue	Cesar- Becerril	267	309	Demanda presentada el 16 de mayo de 2014
Sikuani del Alto Únuma	Meta- Puerto Gaitán y Vichada - Cumaribo	309	688.160	Elaboración documento demanda de restitución
Sikuani de Caño Ovejas	Meta- Mapiripán	40	1.720	Elaboración documento demanda de restitución
Embera – Katío de Alto Río Andágueda	Chocó- Bagadó	1718	50.000	Demanda de restitución presentada el 05 de febrero de 2014
Awá de la Zona Telembí	Nariño- Barbacoas, Samaniego y Ricaurte	644	50220	Elaboración de la demanda de restitución
1) Ñambi Piedra Verde				
2) Tortugaña Telembí				
3) Tronquería Pulgande				
4) Pipalta Palvi				
5) Watsalpít				
6) Planadas Telembí				
Embera de Eyáquera	Chocó- Unguía	16	3.300	Elaboración de la demanda de restitución
Embera de Tanela	Chocó- Unguía	180	980	Elaboración de la demanda de restitución
Tule de Arquía	Chocó- Unguía	128	2.345	Elaboración de la demanda de restitución
Tule de Cuti	Chocó- Unguía	36	244	Elaboración de la demanda de restitución
Total general		4.520	831.337	

Fuente: Subdirección General –Dirección de Asuntos Étnicos

Fecha de corte: 30 de junio de 2014



MinAgricultura
Ministerio de Agricultura
y Desarrollo Rural

**PROSPERIDAD
PARA TODOS**



UNIDAD ADMINISTRATIVA ESPECIAL DE GESTIÓN DE RESTITUCIÓN DE TIERRAS DESPOJADAS

ELABORADO POR: OFICINA ASESORA DE PLANEACIÓN

INFORME TRIMESTRAL DE GESTIÓN – PLAN DE ACCIÓN

Tabla 5. Consejos comunitarios caracterizados

Consejo comunitario	Departamento- Municipio	2013 y 2014		
		Familias	Hectáreas	Estado de avance
Pedeguita – Mancilla	Chocó- Riosucio	850	48.971	Fase I metodología de caracterización
La Larga Tumaradó	Chocó- Riosucio	164	2.324	Fase I metodología de caracterización
Cocomopoca	Chocó- Bagadó, Lloró, Atrato, Cértegui	2.319	73.921	Fase III de la metodología de caracterización
Renacer Negro	Cauca- Timbiquí	739	71.010	Demanda interpuesta el 15 de mayo de 2014
Alto Mira y Frontera	Tumaco- Nariño	1.725	24.790	Fase III de la metodología de caracterización
Bajo Mira y Frontera	Tumaco- Nariño	1.865	46.481	Demanda interpuesta el 19 de dic de 2013
Río Rosario	Tumaco- Nariño	1.112	10.647	Fase III de la metodología de caracterización
La Toma	Suárez- Cauca	1.300	7.000	Elaboración demanda de restitución
Eladio Ariza	Bolívar- San Cristóbal y Marialabaja	2.324	314	Fase I Metodología de caracterización
Total general		12.398	285.458	

Fuente: Subdirección General –Dirección de Asuntos Étnicos
Fecha de corte: 30 de junio de 2014

Tabla 6. Hectáreas protegidas mediante medidas cautelares

Pueblo Indígena/ Afro	Comunidad	Resguardo/ Comunitario	Consejo	Municipio	Departamento	Hectáreas	Familias
Embera – Katío		Alto Andágueda		Bagadó	Chocó	50.000	1.718
Saliva, Sikuni, Amorúa		Kanalitojo		Puerto Carreño	Vichada	570	16
Comunidad negra		Bajo Mira y Frontera		Tumaco	Nariño	46.481	1.865
Comunidad negra		Renacer Negro		Timbiquí	Cauca	71.010	739
Comunidad negra		Alto Mira y Frontera		Tumaco	Nariño	24.790	1.725
Total general						192.851	6.063

Fuente: Subdirección General –Dirección de Asuntos Étnicos
Fecha de corte: 30 de junio de 2014



MinAgricultura
Ministerio de Agricultura
y Desarrollo Rural

**PROSPERIDAD
PARA TODOS**



UNIDAD ADMINISTRATIVA ESPECIAL DE GESTIÓN DE RESTITUCIÓN DE TIERRAS DESPOJADAS

ELABORADO POR: OFICINA ASESORA DE PLANEACIÓN

INFORME TRIMESTRAL DE GESTIÓN – PLAN DE ACCIÓN

Tabla 7. Comunidades o resguardos con solicitud de restitución

Resguardo/ Comunidad N.	Municipio	Departamento	Fecha radicación	Hectáreas	Familias
Bajo Mira y Frontera	Tumaco	Nariño	19-dic-13	46.481	1.865
Alto Andágueda	Bagadó	Chocó	05-feb-14	50.000	1.718
Nuevo Espinal	Barrancas	Guajira	07-mar-14	381,03	37
Menkue	Codazzi	Cesar	16-may-14	309	267
Renacer Negro	Timbiquí	Cauca	15-may-14	71.010	739
Caño Ovejas	Mapiripán	Meta	09-jun-14	1720	40
Total general				169.901	4.666

Fuente:

Subdirección General –Dirección de Asuntos Étnicos

Fecha de corte:

30 de junio de 2014

Tabla 8. Cantidad de sentencias que ordenan compensación y cumplimiento de las mismas

Departamento	N° de ordenes de compensación a víctimas	Compensaciones realizadas con bien equivalente	Compensaciones realizadas en dinero por agotar procedimiento	Compensaciones en proceso por bien equivalente	N° de Sentencias con orden de compensación a terceros de buena fe	Compensaciones pagadas a terceros de buena fe	Compensaciones en proceso terceros de buena fe
ANTIOQUIA	2	1	0	1	1	0	1
BOLIVAR	0	0	0	0	1	0	1
CAUCA	2	0	0	2	0	0	0
CESAR-GUAJIRA	6	4	0	2	0	0	0
CORDOBA	3	0	0	3	0	0	0
MAGDALENA	0	0	0	0	0	0	0
META	6	1	4	1	0	0	0
NARIÑO	0	0	0	0	0	0	0
NORTE DE SANTANDER	6	0	0	6	0	0	0
PUTUMAYO	0	0	0	0	0	0	0
SANTANDER -MAGDALENA MEDIO	0	0	0	0	1	0	1
SUCRE	1	0	0	1	1	1	0
TOLIMA	19	3	0	16	0	0	0
VALLE	23	6	0	17	1	0	1
TOTAL	68	15	4	49	5	1	4

Fuente:

Subdirección General - Grupo Fondo de Restitución

Fecha de corte:

10 de julio de 2014



UNIDAD ADMINISTRATIVA ESPECIAL DE GESTIÓN DE RESTITUCIÓN DE TIERRAS DESPOJADAS

ELABORADO POR: OFICINA ASESORA DE PLANEACIÓN

INFORME TRIMESTRAL DE GESTIÓN – PLAN DE ACCIÓN

Tabla 9. Número de personas postuladas a subsidio de vivienda

Departamento	Número de personas postuladas
ANTIOQUIA	49
BOLIVAR	24
CESAR	13
CORDOBA	227
MAGDALENA	93
META	14
NARIÑO	52
NORTE DE SANTANDER	3
PUTUMAYO	9
SANTANDER	12
SUCRE	101
TOLIMA	168
VALLE DEL CAUCA	82
Total general	847

Fuente: Dirección General - Grupo de Gestión SNARIV

Fecha de corte: 30 de junio de 2014



UNIDAD ADMINISTRATIVA ESPECIAL DE GESTIÓN DE RESTITUCIÓN DE TIERRAS DESPOJADAS

ELABORADO POR: OFICINA ASESORA DE PLANEACIÓN

INFORME TRIMESTRAL DE GESTIÓN – PLAN DE ACCIÓN

Tabla 10. Familias atendidas en proyectos productivos

PROYECTOS PRODUCTIVOS AÑOS 2012 - 2013 - 2014							
DEPARTAMENTO	MUNICIPIO	AÑO 2012		AÑO 2013		AÑO 2014	
		FAMILIAS ATENDIDAS	INCENTIVOS DISPERSADOS	FAMILIAS ATENDIDAS	INCENTIVOS DISPERSADOS	FAMILIAS ATENDIDAS	INCENTIVOS DISPERSADOS
ANTIOQUIA	GRANADA	-	\$ -	24	\$ 491.744.573	-	\$ -
	MUTATA	3	\$ 68.004.000	-	\$ -	-	\$ -
	SAN CARLOS	-	\$ -	53	\$ 984.695.169	-	\$ -
	TURBO	10	\$ 226.680.000	-	\$ -	-	\$ -
TOTAL ANTIOQUIA	13	\$ 294.684.000	77	\$ 1.476.439.742	-	\$ -	
BOLIVAR	CARMEN DE BOLIVAR	-	\$ -	1	\$ 23.580.000	-	\$ -
	MARIA LA BAJA	98	\$ 2.221.464.000	2	\$ 47.160.000	1	\$ 24.640.000
	SAN JUAN NEPOMUCENO	-	\$ -	3	\$ 70.740.000	-	\$ -
TOTAL BOLIVAR	98	\$ 2.221.464.000	6	\$ 141.480.000	1	\$ 24.640.000	
CESAR	AGUACHICA	-	\$ -	-	\$ -	4	\$ 98.560.000
	AGUSTIN CODAZZI	-	\$ -	1	\$ 23.580.000	1	\$ 24.640.000
	SAN DIEGO	2	\$ 45.336.000	1	\$ 23.580.000	-	\$ -
	VALLEDUPAR	-	\$ -	1	\$ 23.580.000	1	\$ 24.640.000
TOTAL CESAR	2	\$ 45.336.000	3	\$ 70.740.000	6	\$ 147.840.000	
CORDOBA	MONTERIA	60	\$ 1.360.392.000	54	\$ 1.273.320.000	-	\$ -
	VALENCIA	-	\$ -	22	\$ 518.760.000	-	\$ -
TOTAL CORDOBA	60	\$ 1.360.392.000	76	\$ 1.792.080.000	-	\$ -	
MAGDALENA	CHIBOLO	32	\$ 725.376.000	14	\$ 330.120.000	12	\$ 295.680.000
	CIENAGA	-	\$ -	35	\$ 825.300.000	7	\$ 172.480.000
	PLATO	6	\$ 136.008.000	-	\$ -	-	\$ -
TOTAL MAGDALENA	38	\$ 861.384.000	49	\$ 1.155.420.000	19	\$ 468.160.000	
META	VILLAVICENCIO	-	\$ -	-	\$ -	5	\$ 123.200.000
	PUERTO GAITAN	-	\$ -	16	\$ 377.280.000	-	\$ -
TOTAL META	-	\$ -	16	\$ 377.280.000	5	\$ 123.200.000	
NARIÑO	PASTO	-	\$ -	36	\$ 848.880.000	4	\$ 98.560.000
	TABLON DE GOMEZ	-	\$ -	-	\$ -	20	\$ 419.600.000
	TAGUA	-	\$ -	1	\$ 23.580.000	-	\$ -
TOTAL NARIÑO	-	\$ -	37	\$ 872.460.000	24	\$ 518.160.000	
NORTE DE SANTANDER	TIBU	-	\$ -	2	\$ 47.160.000	-	\$ -
TOTAL NORTE DE SANTANDER	-	\$ -	2	\$ 47.160.000	-	\$ -	
PUTUMAYO	VALLE DEL GUAMUEZ	-	\$ -	31	\$ 730.980.000	-	\$ -
TOTAL PUTUMAYO	-	\$ -	31	\$ 730.980.000	-	\$ -	
SANTANDER	SABANA DE TORRES	-	\$ -	2	\$ 23.580.000	4	\$ 98.560.000
TOTAL SANTANDER	-	\$ -	2	\$ 23.580.000	4	\$ 98.560.000	
SUCRE	COLOSO	-	\$ -	7	\$ 165.060.000	-	\$ -
	MORROA	9	\$ 204.012.000	47	\$ 1.108.260.000	-	\$ -
	LOS PALMITOS	-	\$ -	-	\$ -	1	\$ 24.640.000
	OVEJAS	3	\$ 68.004.000	12	\$ 282.960.000	1	\$ 24.640.000
TOTAL SUCRE	12	\$ 272.016.000	66	\$ 1.556.280.000	2	\$ 49.280.000	
TOLIMA	ATACO	-	\$ -	17	\$ 400.860.000	13	\$ 297.120.000
	VALLE DE SAN JUAN	-	\$ -	10	\$ 235.800.000	8	\$ 186.480.000
TOTAL TOLIMA	-	\$ -	27	\$ 636.660.000	21	\$ 483.600.000	
VALLE	BOLIVAR	-	\$ -	5	\$ 117.900.000	-	\$ -
	CALI	-	\$ -	7	\$ 165.060.000	-	\$ -
	TRUJILLO	-	\$ -	19	\$ 448.020.000	-	\$ -
TOTAL VALLE	-	\$ -	17	\$ 400.860.000	-	\$ -	
TOTAL	-	\$ -	48	\$ 1.131.840.000	-	\$ -	
TOTAL	223	\$ 5.055.276.000	440	\$ 10.012.399.742	82	\$ 1.913.440.000	

Fuente: Subdirección General - Grupo de Proyectos Productivos

Fecha de corte: 30 de junio de 2014



MinAgricultura
Ministerio de Agricultura
y Desarrollo Rural

PROSPERIDAD
PARA TODOS

	UNIDAD ADMINISTRATIVA ESPECIAL DE GESTIÓN DE RESTITUCIÓN DE TIERRAS DESPOJADAS
	ELABORADO POR: OFICINA ASESORA DE PLANEACIÓN
	INFORME TRIMESTRAL DE GESTIÓN – PLAN DE ACCIÓN

Tabla 11. Ejecución presupuestal UAEGRTD

Descripción	2012			2013			2014		
	Apropiación	Obligación	% Ejecución	Apropiación	Obligación	% Ejecución	Apropiación	Obligación	% Ejecución
Funcionamiento	\$ 29.000.000.000,0	\$ 15.344.438.341,4	52,9%	\$ 56.874.788.392,0	\$ 44.083.731.363,2	77,5%	\$ 50.980.977.000,0	\$ 21.920.381.319,1	43,0%
Inversión	\$ 33.100.000.000,0	\$ 22.818.868.109,0	68,9%	\$ 92.995.493.138,0	\$ 60.134.222.169,8	64,7%	\$ 168.160.000.000,0	\$ 26.648.950.207,0	15,8%
Total general	\$ 62.100.000.000,0	\$ 38.163.306.450,4	61,5%	\$ 149.870.281.530,0	\$ 104.217.953.532,9	69,5%	\$ 219.140.977.000,0	\$ 48.569.331.526,1	22,2%

Fuente: Oficina Asesora de Planeación
 Secretaria General - Grupo de Gestión Económica y Financiera
 Fecha de corte: 30 de junio de 2014

Tabla 12. Ejecución anual del PAC

Mes	Concepto	PAC autorizado	PAC ejecutado	Sin ejecutar	% Ejecución
ENERO	GASTOS DE PERSONAL	2.011.232.005,25	1.966.385.003,00	44.847.002,25	97,8%
	GASTOS GENERALES	784.702.423,00	757.405.895,92	27.296.527,08	96,5%
	INVERSION	350.000.000,00	350.000.000,00	-	100,0%
FEBRERO	GASTOS DE PERSONAL	2.271.680.815,25	2.010.686.679,00	260.994.136,25	88,5%
	GASTOS GENERALES	1.811.351.589,67	1.532.667.230,00	278.684.359,67	84,6%
	INVERSION	4.187.508.000,00	4.187.492.841,00	15.159,00	100,0%
MARZO	GASTOS DE PERSONAL	2.052.983.702,75	2.052.077.808,00	905.894,75	100,0%
	GASTOS GENERALES	1.321.235.028,92	1.320.210.316,96	1.024.711,96	99,9%
	INVERSION	3.463.350.885,00	3.419.604.631,00	43.746.254,00	98,7%
ABRIL	GASTOS DE PERSONAL	2.267.015.600,75	2.267.015.600,75	-	100,0%
	GASTOS GENERALES	1.158.722.768,56	1.158.722.768,56	-	100,0%
	INVERSION	3.863.335.726,00	3.863.335.726,00	-	100,0%
MAYO	GASTOS DE PERSONAL	2.242.300.783,75	2.232.207.792,00	10.092.991,75	99,5%
	GASTOS GENERALES	2.081.038.743,22	2.081.038.743,22	-	100,0%



	UNIDAD ADMINISTRATIVA ESPECIAL DE GESTIÓN DE RESTITUCIÓN DE TIERRAS DESPOJADAS
	ELABORADO POR: OFICINA ASESORA DE PLANEACIÓN
	INFORME TRIMESTRAL DE GESTIÓN – PLAN DE ACCIÓN

Mes	Concepto	PAC autorizado	PAC ejecutado	Sin ejecutar	% Ejecución
	INVERSION	6.993.621.625,00	6.993.621.625,00	-	100,0%
JUNIO	GASTOS DE PERSONAL	2.205.723.093,00	2.150.711.707,00	55.011.386,00	97,5%
	GASTOS GENERALES	2.424.232.042,50	2.423.808.128,46	423.914,04	100,0%
	INVERSION	5.927.673.820,00	5.927.673.820,00	-	100,0%
Total general		47.417.708.652,62	46.694.666.315,87	723.042.336,75	98,5%

Fuente: Secretaria General - Grupo de gestión económica y financiera

Fecha de corte: 30 de junio de 2014

Tabla 13. Ejecución presupuesto de inversión por proyectos UAEGRTD

Descripción	2012			2013			2014		
	Apropiación	Obligación	% Ejecución	Apropiación	Obligación	% Ejecución	Apropiación	Obligación	% Ejecución
Implementación programa de Proyectos Productivos para beneficiarios de Restitución de Tierras nacional	\$ 15.000.000.000	\$ 13.566.936.548	90,4%	\$ 18.735.745.671	\$ 10.961.493.950	58,5%	\$ 16.268.589.803	\$ 2.846.693.222	17,5%
Implementación programa de Restitución de Tierras Rurales a las víctimas del despojo y/o abandono de predios nacional	\$ 15.000.000.000	\$ 8.199.102.379	54,7%	\$ 71.341.114.697	\$ 47.852.479.672	67,1%	\$ 148.791.410.197	\$ 23.802.256.985	16,0%
Implementación programa de Restitución de Tierras Rurales a las víctimas del despojo y/o abandono de predios nacional	\$ 3.100.000.000	\$ 1.052.829.182	34,0%	\$ 2.918.632.770	\$ 1.320.248.548	45,2%	\$ 3.100.000.000	\$ 0	0,0%
(Cooperación AECID - ASDI)									
Total general	\$ 33.100.000.000	\$ 22.818.868.109	68,9%	\$ 92.995.493.138	\$ 60.134.222.170	64,7%	\$ 168.160.000.000	\$ 26.648.950.207	15,8%

Fuente: Oficina Asesora de Planeación

Secretaria General - Grupo de Gestión Económica y Financiera

Fecha de corte: 30 de junio de 2014



MinAgricultura
Ministerio de Agricultura
y Desarrollo Rural

**PROSPERIDAD
PARA TODOS**

	UNIDAD ADMINISTRATIVA ESPECIAL DE GESTIÓN DE RESTITUCIÓN DE TIERRAS DESPOJADAS
	ELABORADO POR: OFICINA ASESORA DE PLANEACIÓN
	INFORME TRIMESTRAL DE GESTIÓN – PLAN DE ACCIÓN

Tabla 14. Metas SPI - Implementación programa de restitución de tierras rurales

Descripción	2012		2013		2014	
	Meta	Resultado	Meta	Resultado	Meta	Resultado [3]
Porcentaje de casos representados por la Unidad que han sido ingresados al Registro y en los cuales las víctimas han aceptado la representación.	100%	100%	80%	80%	80%	80%
Porcentaje de compensaciones ordenadas por los jueces y magistrados pagadas	100%	0%[1]	100%	33,30%	100%	34%
Porcentaje de solicitudes de reclamaciones de restitución de tierras respondidas	30%	5,90%	80%	41,80%	100%	41,50%
Estudios de caracterización de grupos étnicos elaborados	2	0	23	17	27	0
Eventos de Socialización Temáticas Sectoriales Realizados	67	86	550	546	500	0
Sedes intervenidas con mejoramiento y mantenimiento de su infraestructura física	22	14	35	35	35	35
Reclamaciones de restitución de tierras despojadas y abandonadas recibidas / Solicitudes de Restitución Atendidas a las víctimas del despojo y/o abandono de tierras	14.305	31.252	37.500	54.063[2]	22.569	59.742[2]

Fuente:

Oficina Asesora de Planeación

Fecha de corte:

30 de junio de 2014

[1] A diciembre de 2012 no habían órdenes de compensación proferidas por los jueces

[2] Se reportan valores acumulados

[3] Valores reportados al 30 de junio de 2014



MinAgricultura
Ministerio de Agricultura
y Desarrollo Rural

**PROSPERIDAD
PARA TODOS**

	UNIDAD ADMINISTRATIVA ESPECIAL DE GESTIÓN DE RESTITUCIÓN DE TIERRAS DESPOJADAS
	ELABORADO POR: OFICINA ASESORA DE PLANEACIÓN
	INFORME TRIMESTRAL DE GESTIÓN – PLAN DE ACCIÓN

Tabla 15. Metas SPI – Implementación programa proyectos productivos

Descripción	2012		2013		2014	
	Meta	Resultado	Meta	Resultado	Meta	Resultado [1]
Proyectos formulados	465	97	573	689	456	82
Familias beneficiadas	465	97	573	689	456	82
Proyectos productivos implementados	465	97	573	689	456	82
Hectáreas con proyecto productivo	2.322	1421	2.808	2795	2.234	0
Proyectos productivos acompañados	465	97	573	689	456	82

Fuente: Oficina Asesora de Planeación

Fecha de corte: 30 de junio de 2014

[1] Valores reportados al 30 de junio de 2014

Tabla 16. Metas SISMEG – Mejorar la capacidad para generar ingresos por parte de la población rural

Descripción	Avance	Meta Cuatrienio	Observaciones
	2014		
Actos administrativos de registro ante la Unidad de Restitución de Tierras	61%	100%	Con cierre a 30 de Junio de 2014 existían 10.408 actos administrativos que daban respuesta a 6.860 solicitudes con inscripción en el registro, 1.752 solicitudes con no inscripción en el registro, 1.571 solicitudes con negación en el estudio del caso y 225 solicitudes con actos de cierre extraordinario de restitución en zonas microfocalizadas, sobre un total de 17.092 solicitudes recibidas en zonas microfocalizadas que cuentan con actos de inicio y negación en el estudio del caso. Fuente: OTI Procesado: Oficina Asesora de Planeación
Actos administrativos de registro ante la Unidad de Restitución de Tierras para mujeres	63%	100%	La Unidad de Restitución de Tierras se encuentra en consolidación de sus sistemas de información, para identificar el porcentaje de actos administrativos que dan respuesta a mujeres. Fuente: OTI Procesado: Oficina Asesora de Planeación





UNIDAD ADMINISTRATIVA ESPECIAL DE GESTIÓN DE RESTITUCIÓN DE TIERRAS DESPOJADAS

ELABORADO POR: OFICINA ASESORA DE PLANEACIÓN

INFORME TRIMESTRAL DE GESTIÓN – PLAN DE ACCIÓN

Descripción	Avance	Meta Cuatrienio	Observaciones
	2014		
Porcentaje de compensaciones pagadas por el Fondo de Restitución	33,87%	80%	La primera demanda fue radicada en Junio de 2012 y los jueces están estudiando los casos de acuerdo con los tiempos definidos de la Ley 1448 de 2011. A 30 de Junio 2014 se han cumplido 21 sentencias de las 62 que cuentan con la orden de pago de compensación, donde la URT está efectuando lo dispuesto en su Manual Operativo, el cual es buscar un predio o bien equivalente, y para el efecto ya solicitó al Fondo de Reparación de Víctimas, Fondo Nacional Agrario, a la DNE y al FRISCO. Fuente: Grupo Fondo - Sub Dirección General Procesado: Oficina Asesora de Planeación
Porcentaje de víctimas con representación judicial de la URT	100%	80%	Para el mes de Junio de 2014 se representaron 4.463 solicitudes por parte de la Unidad de Restitución de Tierras, que corresponden a la totalidad de víctimas que han aceptado la representación judicial. Fuente: OTI Procesado: Oficina Asesora de Planeación
Solicitudes de ingreso al Registro de Tierras Despojadas y Abandonadas recibidas por la URT	64.815	160.000	Número de solicitudes de ingreso al Registro de Tierras Despojadas y Abandonadas. Existe un gran porcentaje de casos remitidos por otras entidades (Fiscalía, UARIV, CNRR, Corte Constitucional) que no cuentan con los datos mínimos para ser incluidos como solicitudes, por lo que este conjunto de datos se maneja separadamente. En la medida en que las respectivas oficinas territoriales avancen en la complementación y depuración de los casos remitidos por otras entidades, estos serán incorporados al universo de solicitudes bajo la categoría de Solicitudes Iniciadas de Oficio por la URT. Fuente: OTI Procesado: Oficina Asesora de Planeación
Oficinas territoriales instaladas	23	25	A 30 de Junio de 2014 se cuenta con 23 Oficinas Territoriales dentro de las 17 Direcciones Territoriales que se encuentran a nivel nacional. Dichas oficinas se ubican en Apartadó, Barrancabermeja, Barranquilla, Bogotá D.C., Bucaramanga, Cali, Carmen de Bolívar, Cartagena, Caucasia, Cúcuta, Ibagué, Medellín, Mocoa, Montería, Pasto, Popayán, Pereira, Quibdó, Santa Marta, Sincelejo, Tumaco, Valledupar y Villavicencio. Fuente: Grupo Gestión Administrativa - Secretaría General Procesado: Oficina Asesora de Planeación
Porcentaje de compensaciones pagadas por el Fondo de Restitución en municipios de consolidación	17%	100%	La primera demanda fue radicada en Junio de 2012 y los jueces están estudiando los casos de acuerdo con los tiempos definidos de la Ley 1448 de 2011. A 30 de Junio de 2014 se han cumplido 3 sentencias de las 18 que cuentan con la orden de pago de compensación en municipios de consolidación, donde la URT está efectuando lo dispuesto en su Manual Operativo, el cual es buscar un predio o bien equivalente, y para el efecto ya solicitó al Fondo de Reparación de Víctimas, Fondo Nacional Agrario, a la DNE y al FRISCO. Fuente: Grupo Fondo - Sub Dirección General Procesado: Oficina Asesora de Planeación



MinAgricultura
Ministerio de Agricultura
y Desarrollo Rural

**PROSPERIDAD
PARA TODOS**



UNIDAD ADMINISTRATIVA ESPECIAL DE GESTIÓN DE RESTITUCIÓN DE TIERRAS DESPOJADAS

ELABORADO POR: OFICINA ASESORA DE PLANEACIÓN

INFORME TRIMESTRAL DE GESTIÓN – PLAN DE ACCIÓN

Descripción	Avance	Meta Cuatrienio	Observaciones
	2014		
Actos administrativos de registro ante la Unidad de Restitución de tierra en los municipios de consolidación	74%	50%	Con cierre a 30 de Junio de 2014 existían 3.247 actos administrativos que daban respuesta a 2.082 solicitudes con inclusión en el registro, 389 solicitudes con No inscripción en el registro, 708 solicitudes con negación en el estudio del caso y 68 solicitudes con actos de cierre extraordinario de restitución en zonas microfocalizadas en municipios de consolidación, sobre un total de 4.411 solicitudes recibidas en zonas microfocalizadas que cuentan con actos de inicio y con negación en el estudio del caso en municipios de consolidación. Fuente: OTI Procesado: Oficina Asesora de Planeación
Solicitudes con acto administrativo de inclusión en el Registro de Tierras Despojadas y Abandonadas (RTDA)	6.860	N/A	Con cierre a 30 de Junio de 2014 existían 6.860 solicitudes con inscripción en el registro de tierras despojadas y abandonadas forzosamente. Fuente: OTI Procesado: Oficina Asesora de Planeación
Hectáreas en las solicitudes con acto administrativo de inclusión en el RTDA	315.063	N/A	Con cierre a 30 de Junio de 2014 existían 315.063 hectáreas (ha) referidas en las 6.860 solicitudes incluidas en el registro de tierras despojadas y abandonadas forzosamente. Fuente: OTI Procesado: Oficina Asesora de Planeación
Solicitudes de restitución en trámite ante los jueces y/o magistrados especializados en restitución de tierras	3.531	N/A	Con cierre a 30 de Junio de 2014 existían 3.531 solicitudes en trámite ante los jueces y/o magistrados especializados en restitución de tierras. Entraron a trámite 75 solicitudes y salieron de trámite 73 solicitudes. Fuente: OTI Procesado: Oficina Asesora de Planeación
Titulares de las solicitudes de restitución pendientes del fallo judicial	2.287	N/A	Con cierre a 30 de Junio de 2014 existían 2.287 personas asociadas a las Solicitudes de restitución pendientes del fallo judicial. Fuente: OTI Procesado: Oficina Asesora de Planeación
Hectáreas identificadas en las solicitudes de restitución pendientes del fallo judicial	213.563	N/A	Con cierre a 30 de Junio de 2014 existían 213.563 hectáreas (ha) identificadas en las 3.531 solicitudes de restitución pendientes del fallo judicial. Fuente: OTI Procesado: Oficina Asesora de Planeación
Titulares de las solicitudes de Restitución identificados en las sentencias	2.628	N/A	A 30 de Junio de 2014 se han identificado 2.628 titulares de derecho en las sentencias judiciales proferidas por parte de los jueces y/o magistrados especializados de restitución de tierras. Fuente: Dir. Jurídica Procesado: Oficina Asesora de Planeación



MinAgricultura
Ministerio de Agricultura
y Desarrollo Rural

**PROSPERIDAD
PARA TODOS**

	UNIDAD ADMINISTRATIVA ESPECIAL DE GESTIÓN DE RESTITUCIÓN DE TIERRAS DESPOJADAS
	ELABORADO POR: OFICINA ASESORA DE PLANEACIÓN
	INFORME TRIMESTRAL DE GESTIÓN – PLAN DE ACCIÓN

Descripción	Avance	Meta Cuatrienio	Observaciones
	2014		
Hectáreas definidas en las sentencias	29.185	N/A	A 30 de Junio de 2014 se han definido 29.185 hectáreas (ha) en las sentencias judiciales proferidas por parte de los jueces y/o magistrados especializados de restitución de tierras. Fuente: OTI Procesado: Oficina Asesora de Planeación
Solicitudes con sentencia judicial	1.277	N/A	A 30 de Junio de 2014 se han resuelto 1.277 solicitudes con sentencia judicial por parte de los jueces y/o magistrados especializados de restitución de tierras. Fuente: OTI Procesado: Oficina Asesora de Planeación

Fuente: Oficina Asesora de Planeación

Información reportada a: 30 de junio de 2014



MinAgricultura
Ministerio de Agricultura
y Desarrollo Rural

**PROSPERIDAD
PARA TODOS**